VISŲ ŠALIŲ PROLETARAI, VIENYKITĖS!

# TAIKUS ATOMAS

IGNALINOS ATOMINĖS ELEKTRINĖS PARTINIO, LKJS, PROFSĄJUNGOS KOMITETŲ IR ADMINISTRACIJOS ORGANAS

Laikraštis įkurtas 1988 m. birželio 28 d. ✱ Nr. 8 (8) ✱ 1988 m. rugsėjo 27 d. ✱ Antradienis ✱ Kaina 1 kap.

AKTUALUS INTERVIU

## DIRBTI RENTABILIAI

**Redakcija kreipėsi į DO ir DAS viršininkę S. Archipovą, prašydama papasakoti apie Ignalinos AE kolektyvo perėjimą dirbti naujomis darbo apmokėjimo sąlygomis.**

**— Svetlana Ivanovna, trumpai papasakokite apie veikiančios darbo apmokėjimo sistemos trūkumus?**

— Veikianti darbo apmokėjimo sistema neatitinka mokslinio-techninio progreso spartinimo reikalavimų, perėjimo prie intensyvaus ūkininkavimo metodų, produkcijos kokybės padidinimo ir dar todėl, kad gamyba ir darbo organizavimas neatitinka šiandieninio lygio. Nepaaiškinamai mažėjo skirtumas specialistų darbo apmokėjimo, priklausomai nuo jų kvalifikacijos ir darbo efektyvumo.

Naudojami tarifiniai atlygiai ir tarnybiniai atlyginimai paseno. Tarifo dalis darbininkų darbo užmokesčio sumoje eilėje šakų sudaro 50 procentų. Premijos, priemokos ir priedai daugumoje, neteko stimulo reikšmės. Dideli trūkumai darbo normavime, darbas, atliekamas jo gerinimui, vyksta lėtai ir neteikia būtinų ekonominių rezultatų. Kadrų pritraukimas ir įtvirtinimas gamyboje. Daugiausiai vykdomas darbo apmokėjimo pakėlimu ir nepagrįstų lengvatų ir pirmenybių suteikimu. Darbo užmokestis reguliuojamas daugybe normatyvinių aktų, instrukcijų ir nurodymų, silpnai surištų tarp savęs ir sukaustančių įmonių savistovumą.

Visa tai mažina darbininkų, specialistų ir tarnautojų suinteresuotumą darbo rezultatais, nes platus lygiaviškumo sklidimas, neracionalus atlyginimo lėšų panaudojimas, pažeidimas nustatytų santykių tarp darbo našumo prieaugio ir vidutinio atlyginimo.

**— Kokio kokybės pagerinimo gali laukti elektrinės kolektyvas iš perėjimo ir kodėl paruošiamajame darbe iškilo tiek daug nesusipratimų, kad, girdi, sumažinami etatai, o atlyginimas nepadidėja?**

— Perėjimas prie darbo apmokėjimo, sutinkamai Nuostatams (Nr. 1115, 1986. 09. 17), užtikrins:

— darbo užmokesčio priklausomybę nuo darbo kiekio ir kokybės, nuo galutinių gamybinių rezultatų;

— išplės teisę ir padidins atsakomybę įmonių darbo stimuliavime naujomis ūkininkavimo sąlygomis ir perėjimo plataus stabilių ekonominių normatyvų finansavimosi pagrindu;

— darbo užmokesčio augimas ir jo tobulinimas darbo kolektyvų uždirbtų lėšų apimtyje, gamybos efektyvumo didinimo sąskaita, racionalaus fondo panaudojimo, nukreipto darbuotojų darbo užmokesčio apmokėjimui;

— savistovumo plėtimas darbo užmokesčio panaudojime ir darbų įvykdymo su mažesniu personalo skaičiumi stimuliavimas.

Esmė tame, kad nuostatuose nekalbama apie darbo užmokesčio padidinimą, kalba vyksta apie tarifinių atlygių ir atlyginimų tobulinimą, visų pirma, jų priartinimas atitikimui.

Keičiasi darbo apmokėjimo struktūra: skaičiaus sumažinimo sąskaita, keičiama premijavimo dalis. Padidėjo tarifiniai atlygiai, tačiau sumažėjo premijavimo dalis. Ir jeigu žmonės nori, kad premija išliktų tokia pati, kokia buvo anksčiau arba padidėtų, reikalingas papildomas etatų mažinimas.

Po perėjimo prie naujų darbo apmokėjimo sąlygų, esant papildomam etatų mažinimui per d. d. k. brigada gali skirstyti numatytais dydžiais laisvą atlyginimą, to sąskaita ir didės darbo užmokestis cechuose.

**— Darbo užmokesčio fondas ir skaitlingumas nuleisti „iš viršaus" ar nustatyti padalinių paskaičiavimais?**

— Perėjimas įgyvendinamas remiantis baziniu fondu, t. y. gyvavusiu anksčiau. Daviniai, gauti paskaičiavus mokos fondą ir skaičių, apginti cechų viršininkų.

Peržiūrėjus apytikrius paskaičiavimus, perėjimas prie naujų darbo apmokėjimo sąlygų, AE vadovybė kreipėsi į Ministeriją, prašydama peržiūrėti skaičiaus ir mokos fondo limitą. Balandyje dirbo kmisija MTI AE ir TSRS AEM dėl cechuose ir AE su RBMK-1500 skyriuose skaičiaus normatyvo nustatymo ir nustatė normatyvinį skaičių 3873 žmones, įskaitant 7-ąją pamainą. Remiantis skaičiaus normatyvu, išskirtas mokos fondas 224,2 rub., vidutiniškai vienam darbuotojui.

Tarifinė darbo užmokesčio dalis, esant perėjimui, sudarys:

— darbininkų —21,8 proc.

— ITD —21.2 proc.

— tarnautojų —27.0 proc.

**— Kada įvedamos naujos darbo apmokėjimo sąlygos?**

— Ministro 1988 m. rugsėjo 12 d. įsakymu, naujos darbo apmokėjimo sąlygos įvedamos 1988 metų IV ketvirtyje. Nuo spalio 1 d. pervedami tokie padaliniai: MTIC, RSC, DC, CRC, MTKL, MTIC. Nuo lapkričio 1 d.: ŠET, ATŪ, ĮB, DO ir STS, RC, ET. Visi kiti padaliniai pradės dirbti naujomis darbo sąlygomis nuo gruodžio 1 d.

**— Kodėl buvo grąžinti dokumentai birželyje iš AEM?**

— Bendrai todėl, kad neteisingai buvo paskaičiuoti priemokų procentai už darbo sąlygas.*

**— Ar galimas perėjimas prie naujų darbo apmokėjimo sąlygų atskiros brigados, pavyzdžiui, anksčiau, negu visas cechas?**

— Taip, jeigu visame ceche bus įvykdyti būtini paskaičiavimai ir jeigu bus leista IAE ir aukščiau stovinčios organizacijos.

Baigdama noriu pasakyti, kad metais, kuriais pereiname prie naujų darbo apmokėjimo sąlygų, vidutinis atlyginimas aplenkia darbo našumą, t. y. pažeidžiamas pagrindinis ekonominis įstatymas. Tokia padėtis įpareigoja elektrinės kolektyvą dirbti be energijos blokų sustabdymo, kelti darbo našumą, rentabiliai dirbti, didinti atskaitymus į darbo užmokesčio fondą, o visa tai reiškia — gerinti IAE kolektyvo gerovę.

* Smulkesnę informaciją mums pateikė DP ir STS viršininkas V. Fiodorovas.

— Skaičiavimai buvo vykdomi sutinkamai su nuostatais, galiojančiais TSRS.

Aukščiau stovinčios organizacijos numatė, kad sanitarinių-higieninių darbo sąlygų kriterijai (temperatūros režimas ir kt.) nustatyti netiksliai (buvo panaudota ne ta lentelė) — reikalingas laikas pataisymams.

## PRAĖJUSIĄ SAVAITĘ

◆ Elektrinėje savaitės, spaudžiant užplūdusių paskutiniu metu įvykių, pradėjo organizuotis žmonių grupės, siekiančios revoliucinių permainų visuomenėje.

Praėjusį penktadienį profsąjungos komiteto pirmininko kabinete buvo jie visi susirinkę. Ir nors esama trūkumų dėl neatitinkamos grupių pažiūros, tikslu toliau jas organizuoti nutarta kreiptis į sniečkiečius sekančiu skelbimu:

spalio 5 d., 18.30 val. jaunimo klube įvyks steigiamasis susirinkimas neformalios grupės „Sąjūdis persitvarkymo palaikymui"

✦ Elektrinės partinio ūkinio aktyvo vardu parašytas KP CK, respublikos vyriausybei ir AEM laiškas dėl būtino problemų sprendimo, kurios susidarė aplink IAE ir Sniečkaus gyvenvietę.

## PRIE VALDYMO PULTO

**Šiai dienai abu energijos blokai nedirba.**

**Paaiškėjus papildomiems darbams gaisro pasekmių likvidavimo metu, antrasis energijos blokas šį mėnesį nebus įjungtas darbui.**

**Pirmajame energijos bioke tęsiamas planinis-įspėjamasis remontas .**

x x x

**Per laikotarpį nuo rugsėjo 16 iki 22 dienos išmetamų į atmosferą radioaktyvių medžiagų inertinės radioaktyvios dujos sudarė 0,9 procento leistinos normos (LN), ilgaamžių radionuklidų — 0,075 procento LN, 131 jodo — 1,0 procento LN.**

**Gama spindulių dozės stiprumas Sniečkaus gyvenvietėje buvo 9—11 mikrorentgenų per valandą.**

VYKSTA KAPITALINIS REMONTAS

## ŠA LABORATORIJA

Kartais sako, kad KMP — tai akys ir ausys elektrinės, tada ŠA — tai, tikriausiai, jos rankos.

Šiluminės automatikos laboratorija jos pirminiame vaizde — pats stambiausias remonto padalinys ŠAMP ceche. Įrengimai, aptarnaujami ŠA laboratorijos — patys skaitlingiausi ir įvairiausi nomenklatūroje.

Vienok, nėra tokio technologinio mazgo, kur šitoje arba kitoje priemonėje nebūtų pajungtas įrengimas šiluminės automatikos.

Kaip taisyklė, mūsų įrengimai sujungti sudėtingomis išsišakojusiomis schemomis su atgaliniais ryšiais, o patys įrengimai gegografiškai išnešioti po visą pagrindinį pastatą. Žinoma, kad aptarnauti tokį ūkį yra nepaprasta.

Gyvenimas, įgyta patirtis įrodė valdymo neefektyvumą tokio gremėzdiško organizmo ir 1988 metų pradžioje buvo nutarta ŠA laboratoriją padalinti į du savistovius barus: šiluminės automatikos (ŠA) ir funkcinio-grupinio valdymo (FGV-DV).

Toks padalinimas, neabejotinai, teigiamai paveikė darbą viso laboratorijos personalo, nes buvo pašalintas nereikalingas daugiapakopiškumas valdyme, galėjęs „leisti" klausimus žemiau stovinčiam, o ne pačiam spręsti. Nors, žinoma, darbo organizavimo tobulinimui dar labai daug triūso, žavėtis nėra jokio pagrindo.

Mes neblogai pasiruošėme pirmojo bloko PĮR, darbai vyko, pagrinde, pagal grafiką.

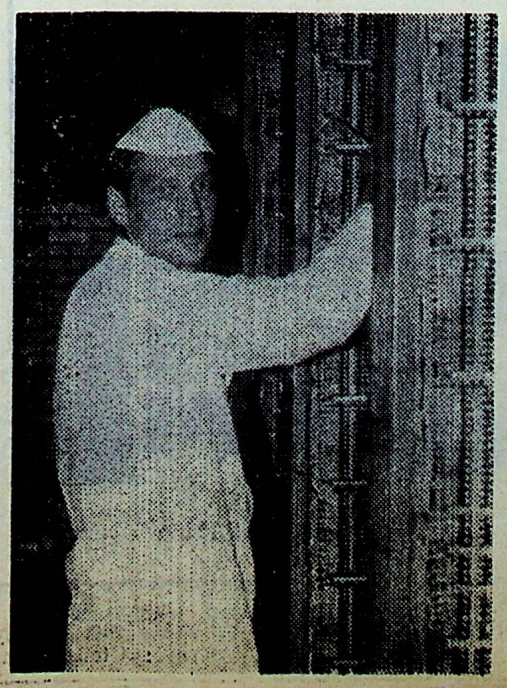

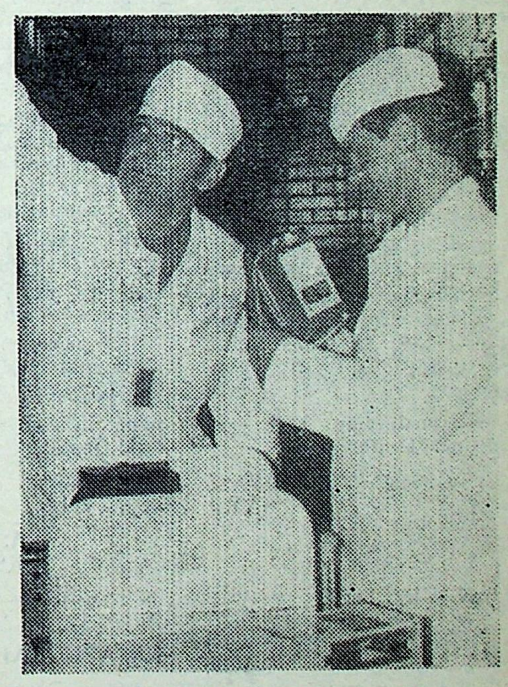

Bet š. m. rugsėjo 5 d. atsitiko nelaimė — gaisras.

Pagrindinis nuostolis teko ŠAMP cechui: nukentėjo kontroliniai kabeliai, savaitę vyko jų identifikavimo darbai, t. y. nustatymas to, kas būtent nukentėjo. Šiandienai pilnu pajėgumu vyksta pakenktų kabelių demontavimas, kroso spintų įrengimas (pakeitimas kai kurių informacinių kabelių) ir naujų priglaudimas (pakeitimas pagrindinės kabelių masės). Visi nurodyti darbai vedami be pertraukos, ištisą parą, trimis pamainomis, vienok, kartu su rangovinių organizacijų MSV-21 ir MSV-32 personalu, dirba ir mūsų darbuotojai, dirba po 1.5—2 pamainas, nes pirmojo bloko KĮR nieks neatšaukė. Darbų apimtis labai didelė — juk be kabelių pakeitimo teks dar įvykdyti suderinimą, tų sistemų funkcionavimo patikrinimą, kurios yra savaip priklausomos. Žmonės pasiryžę artimiausiu metu likviduoti gaisro pasekmes, įvykdyti visus planinius remonto darbus.

**V. SEMIONKINAS**
**ŠA laboratorijos viršininkas**

**Nuotraukose: meistras S. Sachankovas patikrinimų metu; G. Kosarževskis ir J. Savčenka, 6 kategorijos šaltkalviai, praveda automatinio reguliavimo sistemų reguliatorių derinimą.**

**A. Karasiovo nuotr.**

Galvojame, analizuojame, siūlome...

# Vėl talonai!

**Kaip žinoma, Sniečkuje ruošiamas sprendimas dėl spiritinių gėrimų pardavimo pagal talonus nuo spalio 1 d. Apie tai buvo pasakyta profsąjungos-ūkinio aktyvo posėdyje. Siūlome jūsų dėmesiui kellas skirtingas nuomones apie paliestą problemą. Pažymime, kad dauguma apklaustųjų — už talonus.**

### ANTIALKOHOLINĖ POLITIKA

Neabejoju: daugelis galvoja, kad mūsų antialkoholinė politika pravedama blogai. Tokiame lygyje, kokiame ji yra, niekam ji neatneša naudos.

Aukščiausioji Taryba turi peržiūrėti antialkoholinę politiką.

Visų pirma, būtina atsikratyti jos radikalumo, diktatorinio charakterio. Tai reikia pavesti kompetetingai specialistų grupei, tačiau kai kurios būtinos priemonės plaukioja paviršiumi.

Visų pirma, reikia pašalinti visus alkoholinių gėrimų apribojimus. Ne pilnai pašalinti, o juos padaryti protingais, parinktais. Gautas pajamas, už parduotus gėrimus, nukreipti vaikų namams, ir vidurinėms mokykloms, kur iki šio laiko bendrai auklėjimo kultūrai neskiriama reikiamo dėmesio.

Antra, reikalinga kokybiška reklama sveiko gyvenimo būdo — trumpa informacija televizoriaus ekrane, nauji žurnalai šeimoms ir t. t.

Pagaliau, trečia. reikia kardinaliai keisti kovos su girtuokliais metodus. Mokyti tuos, kurie nežino saiko, įvairiomis priemonėmis, netgi priverstiniu būdu įjungti į sportą. o jeigu tai leidžia sveikata, kai kuriuos netgi patraukti priverstiniams darbams.

O „mušti rubliu" — tai atimti iš jo vaikų. Neduoti buto — tai neduoti buto jo šeimai. Kol kas mūsų antialkoholinė politika — tai nekaltų baudimo politika. Tai atsakomybės perkėlimo girtuoklių giminėms ir artimiesiems politika. Jų vaikus, žmonas baudžia už tai, kad negalėjo išsaugoti žmogaus, mūsų su jumis — už tai, kad kažkas verda naminę.

**Iš pasiūlymų XIX partinei konferencijai;**

**A. KONOVAS**
**ŠAMP**

### MAN VIS TIEK

Man vis tiek, bus talonai ar ne. Eilėje aš nestoviu, kaip daugelis kitų. Mano nuomone, nereikėjo apribo-ti pardavimą. Bausti reikia tuos, kas geria nesilaikant normos, o ne tuos, kas perka. Situacijos būna įvairios, ir eilėje kartais reikia stovėti ne tik girtuokliams. tai kam gi žeminti žmones? Žinoma, talonus dabar visi priima kaip palengvėjimą, iš tikrųjų, tai, tik, klaidingos politikos palikimas.

**V. BOJCŪNAS**
**vyresn. inžinierius RSS**

### GIOTEBORSKO SISTEMA

Taip vadinama spiritinių gėrimų pardavimo sistema, išmėginta Skandinavijos šalyse: kiekvienam suaugusiam buvo skiriama griežta norma. Sistemą pakeitė, tačiau to rezultate 95 proc. gyventojų tapo geriančiais. Išsakau savo nuomonę. kaip gydytojas-psichiatras, narkologas. Eilė stipriesiems gėrimams — tai gerai. Dalį inteligencijos mes jau išmokėme negerti.

Sugriežtinus pardavimą. stiprieji gėrimai tampa vis mažiau prieinami didesnei gyventojų daliai. Siūlomas šiandieninis kovos su girtuokliavimu modelis — tai visuotinas pakvietimas girtuokliauti. Talonus įvesti negalima!

**P. AVDIUKOVAS**
**narkologas**

### TALONAI — NE IŠEITIS

Vėl talonai! Mašinoms, batams, degtinei, cukrui, baldams, šaldytuvams, televizoriams, kam dar — pamiršau... Yra pasiūlymas panaikinti pinigus! Prenumerata jau keičiasi: aš tau „Novyj mir", tu man „Neva" su „Avrora" ir konjakas priedo. Ir vėl prie pirmykščio komunizmo.

Bet juokingiausia, kad tų, kurie viršuje, tai neliečia, nes jie juos skirsto. Štai kas svarbiausia!

Vėl pasakys: „Kritikuoti kiekvienas gali, o tu siūlyk. Ką, per sunku? Sunku. Nes panaikinti girtuokliavimą — ilgai trunkantis triūsas.

Bet talonai — ne išeitis. netgi dabar.

**A. ŠKURINAS,**
**KSV kuratorius**

### KĄ APIE TAI KALBA?

**Visuomeninio rezonanso išaiškinimui, ryšium su talonų įvedimu alkoholiniams gėrimams, „Tiesos" laikraščio korespondentas V. Gulga lankėsi trijuose rajonų centruose, ir štai kokie jo stebėjimai („Tiesa", Nr. 205, 1908. 09. 04):**

**Sirvintos.** Įvesti talonai, nes to reikalavo visuomenė. Taryboms leista spręsti klausimą — duoti ar neduoti talonus tiems, kurie pabuvoja medblaivykloje. Jeigu anksčiau eilės retai kada apsieidavo be milicijos darbuotojų, tai dabar parduotuvėje švaru, jauku, tylu.

Seimai į metus tenka 48 buteliai alkoholinių gėrimų, jeigu du suaugę žmonės, t. y. po du butelius į mėnesį vienam dirbančiajam.

O kur dėti talonus, jeigu tu gyveni blaiviai?

Sirvintose talonai jau parduodami. Vienas talonas kainuoja 3 rub., o mėnesio pabaigoje dar brangiau — penkis.

**Molėtai.** Jau vaikšto subjektai, kurie nešioja su savimi jiems atliekamus talonus. Partijos komiteto atstovas sako: „Nežiūrint į trūkumus, neatsisakysime naujos sistemos. juk mes pildome žmonių norus. Gerai jau tas, kad nėra gėdingų eilių".

**Utena.** Degtinės parduodame daug mažiau, negu anksčiau, tuo pačiu talonai rajone neįvesti. Utenoje tai būtų klaida, nes čia yra didelė alaus gamykla, todėl alaus galima. nusipirkti neribojamu kiekiu.

**Ne paslaptis, kad anksčiau pravedama antialkoholinė politika nepasiekė sėkmės. Su alkoholizmu kovojame lengvais administraciniais metodais: prekybos apribojimu, parduotuvių likvidavimu. Nuo prekystalių dingo mielės, padidėjo cukraus paklausa, prasidėjo spekuliacija degtine. Štai ir dabar: eilės pradings, bet nereikia galvoti, kad kartu su jomis išnyks ir alkoholizmo problema.**

Situacijos būna įvairios, kam gi žeminti žmones?

A. KARASIOVO nuotr.

---

**R**ESPUBLIKINIŲ laikraščių puslapiuose atskleista diskusija dėl Ignalinos elektrinės darbo saugumo. jos poveikį supamai aplinkai. Šį pokalbį lydi ir kita tema, gali būti, dar neaiškiai išryškinta „Tiesos" ir „Komjaunimo tiesos" straipsniuose, tačiau aiškiai gyvuojantis sunkus jos svoris ir reikalai persveria svarstykles sveiko protavimo pusėn dėl nepagrįstų kaltinimų. Tai ten, tai čia išsėta nacionalinių nesutarimų sėkla. Greta nesuderinami, atrodo, dalykai: branduolinių reaktorių saugumas ir žmonių, dirbančių čia, kalba.

Sniečkiečiai suglumę. Per dvyliika statybos metų mums dar neteko išklausyti tiek negatyvaus mūsų adresu, kaip dabar.

Panašu tam, kaip televizijos tiltai suartina šalis ir visuomenę, asmeniniai susitikimai suartina įvairiai galvojančius žmones. Kalba, susitikimai padeda nugalėti prieštarybes, esant geriems santykiams išryškėja, kaip taisyklė, daugiau tai, kas jungia, negu tai manoma laikraščių straipsniuose.

**Š**TAI ir statybininkų klube š. m. rugpjūčio 9 d. „Žinijos" respublikinė draugija organizavo susitikimą prie apvalaus stalo žymių Lietuvos mokslininkų, visuomenės atstovų ir pagrindinių Sniečkaus įmonių — IAE ir VSV.

Pokalbis vyko, pagrinde, dėl saugaus elektrinės eksploatavimo. Bet kaip ir visada, kada kalbama apie IAE, buvo keliamas klausimas dėl Sniečkaus ir Lietuvos santykių.

Statybos viršininkas, kreipdamasis į susirinkusius, sakė, kad ne sniečkiečiai padarė savo miestą svetimkūniu Lietuvoje. „Mes gyvename kaip vakuume, ir ne be jūsų pagalbos, gerbiami mokslininkai.

Mes pastoviai jaučiame tam tikrą prislėgtumą mūsų adresu, visą laiką nusileidžiame; tai atsiliepia kooperacijoje, aprūpinime. Ir prie viso šito jus dar tvirtinate, kad „įkurtas rusiškas miestas". Ne apie tai reikia kalbėti. Reikia apie tai, kas liečia visus — apie žmonių saugumą.

Mūsų visas gyvenimas surištas su atomu ir mes nenorime savo vaikų ir proanūkų likimo atiduoti mokslininkų nepilnai apdorotų darbų sūkuriui."

Kalbėjusieji taip pat reiškė pretenzijas. Kuo galima paaiškinti, kad pasiūlius ruošti Kauno ir Vilniaus aukštosiose mokyklose specialistus-eksploatuotojus elektrinės direktorius atsakė neigiamai? Todėl, tikriausiai, lietuvių Sniečkuje viso keturi procentai.

Ne paslaptis, kad katedrų aukštos kvalifikacijos specialistų-atomininkų paruošimui Lietuvoje nebuvo. Kodėl gi nevažiuoja į Sniečkų statybos specialistai lietuviai? Iš keturiasdešimt dviejų, gavusių paskyrimus į VSV, dvidešimt keturi iš viso nepasirodė.

**N**UO iškeltos problemos mums nepasitraukti. Kol kas laiškų, atsiųstų dėl publikacijos apie IAE, iš Sniečkaus nėra nė vieno. Mes užėmėme gynybos poziciją, bet kodėl? GTS viršininko S. Rusakovo publikacija „Komjaunimo tiesoje" parodė. kad mums ne visada objektyvūs. Pasisakymas statybos viršininko J. Žilino rodo, kad mūsų atžvilgiu būna ir neteisūs. Iš kitos pusės, ne kiekvienas iš mūsų gali lietuviui atsakyti jo gimtąja kalba. Mums būtinas atsakomasis žodis, mums reikia kelti miesto prestižą. Dialogas turi įvykti!

**T. VIŠNEVECKAJA**

# DIALOGAS TURI ĮVYKTI

# KĄ MES ŽINOME APIE NUSIKALTIMUS

**Galvoju, Sniečkuje apie nusikaltimus ma žai kas suprantamai paaiškins: trūkumas informacijos. Ir ne todėl. kad tai slapta. Mūsų prašymas milicijos poskyrio viršininko S. Kasparovičiaus, suteikti informacinį praneš imą, kreipimasis nė kiek nesujaudino. Pirmoje eilėje jis redakcijai pateikė žinias apie nusikaltimus per praėjusius aštuonis mėnesius. Vėliau mes numatėme teikti davinius kiekvieną mėnesį.**

Rugsėjo 1-ai Sniečkuje įvykdyti 69 nusikaltimai, kurie įeina į kriminalinės paieškos ir KSNG ataskaitas. Įvykdyta viena žmogžudystė. Trylika nusikaltimų sieja su narkomanija. Jų tarpe vienas — pagal straipsnį „Palinkimas naudoti narkotinės medžiagas", ir keturi — pagal straipsnį „Organizavimas arba laikymas landynių, sandėlių laikymas ir jų panaudojimas narkotikams".

Išaiškinti du nusikaltimai, įvykdyti nepilnamečių, atsakomybė numatyta baudžiamajame kodekse 241 straipsniu. Įvykdyti du nusikaltimai pagal 118 straipsnį „Išžaginimas", vienas iš jų — šešiametės mergaitės.

Piktybinio pasinaudojimo tarnybine padėtimi, užfiksuoti trys atvejai. prekybos darbuotojai apgavo pirkėjus — taip pat 3 kartus, spekuliacija — vienas kartas, grubus tarybinės prekybos taisyklių pažeidimas (šiuo atveju prekių pardavimas iš sandėlio) — vienas kartas. Iš keturiolikos asmeninio turto vagysčių — neišaiškintos šešios. Neišaiškinta valstybinio turto vagystė. Viso neišaiškintų nusikaltimų per aštuonis mėnesius — septyni.

**Užrašė T. ANATOLJEVA**

Klausimas - atsakymas

# VALGYKLOJE—EILĖ

Elektrinės darbuotojai klausia: „Kodėl valgykloje susidaro didelės eilės? Kodėl dirba tik vienas gydomojo-profilaktinio maitinimo langas?

Į šiuos klausimus atsako valgyklos Nr. 9 vedėjos pavaduotojas **S. Rubanovas.**

— Viena iš priežasčių, ir mano nuomone ne pati svarbiausia, yra tai, kad daug darbuotojų gauna, nedarbingumo lapelius sergančių vaikų slaugymui (juk mūsų personalas, pagrinde, moteriškas), o taip pat perkrautas atostogomis (gegužės—spalio mėn. periodas).

Man atrodo, daugiausia skirti dėmesio reikia tam, kad prekybos salė pietų metu netolygiai apkrauta. Maksimalus žmonių susikaupimas būna iki 12.30 val., o 13.00 valgykloje jau beveik nieko nėra (20—30 žmonių 400 sėdimų vietų). Akivaizdu, tame matome pietų pertraukos grafikų perkėlimą. Kasoje, kaip parodė chronometražas, per 2 val. vidutiniškai praeina 1200 žmonių. Ir, laikantis grafiko, mes galėtume normaliai aptarnauti visus per 2—3 min.

Kreipėmės pagalbos į „KP". profsąjungos komitetą. Buvo paskirti budintys padaliniuose, palaikantys tvarką eilėse. Dažni sulaikymai dėl kolektyvinių užsakymų (stalus brigadoms, skyriams dengia vienas žmogus, suprantama sulaiko ilgam eilę). Tokios priemonės nepasitvirtino, o kitos nebuvo panaudotos.

Antrąjį atleidimo langą planuojama įrengti spalyje.

Valgykla ruošiasi pereiti saviūkiskaitai, ir mes tikime, kad etatų sąrašas bus suderintas su esama prekių apyvarta. Etatų nesukomplektavimas atsiliepia mūsų darbui.


# SKELBIMAI

**Profsąjunginės bibliotekos filialas kviečia IAE pirmojo ir trečiojo mikrorajonų darbuotojus. Bibliotekos fonde — visų mokslo šakų literatūra, žurnalai ir laikraščiai.**

**Adresas: Taikos, 68, bt. 3. Darbo laikas: trečiadienį, ketvirtadienį, penktadienį — nuo 13 iki 15 val. ir nuo 16 iki 20 val., šeštadienį — nuo 10 iki 18 val. Tel. 2 76 30.**

**Darbui SGD-18 reikalingi:**

**— vairuotojai, gaisrininkai (iki 30 m.), turintys vidurinį išsilavinimą, atitarnavę armijoje; pradedant darbą SGD, sudaroma sutartis 3-jų metų laikotarpiui;**

**— gaisrų profilaktikos inspektoriai (iki 33 metų), turintys aukštąjį išsilavinimą.**

**Važiuoti autobusu Nr. 1 iki sustojimo prie past. 185, IAE, tel. 2 73 72, 2 80 41, 2 80 51.**


**Panaikinamas prenumeratos apribojimas: „Komsomolskaja pravda" (centrinė), „Trud".**


Redakcijos adresas: 234760, Lietuvos TSR Ignalinos rajonas, Sniečkus, Ignalinos atominė elektrinė tel. 29157. Laikraštis leidžiamas lietuvių ir rusų kalbomis antradieniais.

Iškilioji spauda. Formatas A-3. Apimtis — 0,25 spaudos lanko. Tiražas 200. Užsakymo Nr. 2598. Rinko ir spaudė Utenos spaustuvė: Utena, Komjaunimo, 33. Telefonas 54787. Indeksas 67311.

Redaktorė
O. BERIOZA